08
2016

ВЕСТНИК

храма Казанской иконы Божией Матери г.Ростова-на-Дону

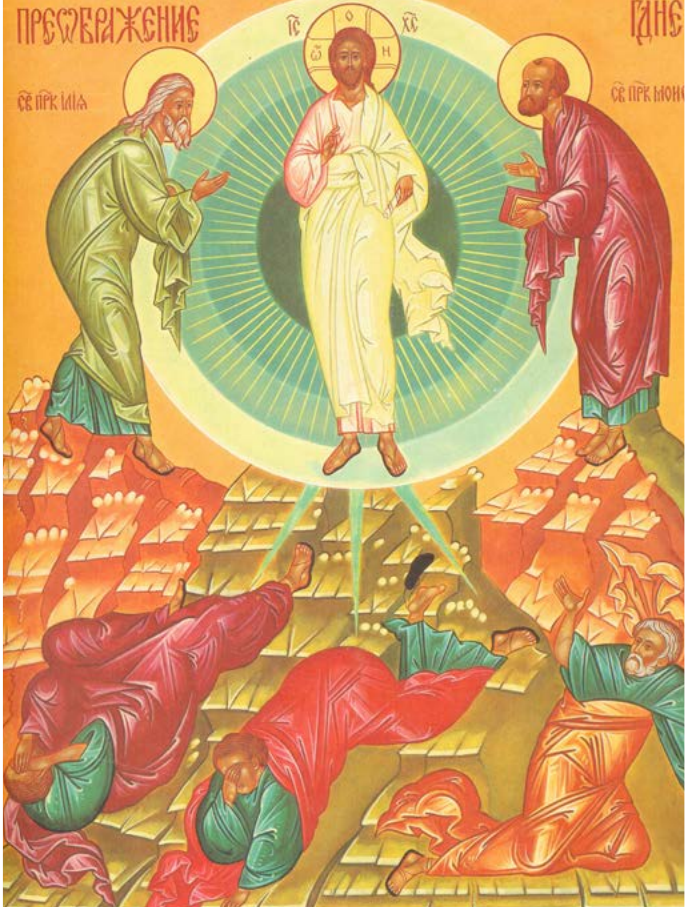

19 августа

Преображение Господне

Слово пастыря

Гордыня заслоняет от человека нетварный Фаворский свет

Читаем Евангелие

Евангелие от Матфея 17:1-9

Актуально

Успенский пост: успеть подготовиться

По благословению митрополита Ростовского и Новочеркасского Меркурия

ΙΧΘΥΣ

Преображение Господа и Спаса нашего Иисуса Христа. Гордыня заслоняет от человека нетварный Фаворский свет.

Во время оно Господь сказал своим ученикам что некоторые из них не вкусят смерти пока не увидят Царства Божия пришедшего в силе. Спустя некоторое время Господь избирает из 12 учеников троих — Петра, Иоанна и Иакова и вместе с ними восходит на гору Фавор. Это было незадолго до того момента, когда Господу надлежало совершить крестный путь и воспринять распятие и смерть. Господь приводит этих трех учеников на Фаворскую гору и на вершине этой горы Господь преображается, т. е. В нашу обычную земную реальность входит реальность небесная. Господь преображается таким образом, что три апостола не могли даже выразить это словами. Они лишь приводят земное сравнение говоря, что лицо Его просияло как солнце, потому что мы знаем, что ничто не светит ярче солнца, на которое мы не можем смотреть. А одежды Его были белы как снег Мы видим, что Господь на мгновение открывает трем Своим ученикам духовное зрение. Эти ученики видят не просто своего земного учителя, но Сына Божия. Они видят, что Богочеловек Христос принадлежит двум мирам: Своим телом — нашему земному миру, а Своим Божественным существом — Царству Божиему. Рядом с преображенным Спасителем явились два древних пророка — Моисей и Илия. В момент преображения они беседовали со Христом о Его страданиях и распятии. Мы видим, братья и сестры, что Господь на некое малое мгновение приоткрывает духовное зрение у трех апостолов. Человеческий род в лице Адама и Евы до грехопадения также имел духовное зрение. И наши прародители Адам и Ева могли не просто видеть внешнюю форму предметов, они видели саму сущность всего сотворенного мира. После грехопадения Господь лишил человечество духовного зрения. И это было благом для человека, потому что падшие люди уже не могли правильно воспринимать события духовного мира. Духовный мир состоит не только из ангелов Божиих и святых угодников. Мы знаем, что еще есть мир демонов. Человеческая душа не смогла бы видеть этих страшных существ. Поэтому Господь милостиво лишает человека духовного зрения. Но при этом людям, которые вели духовную жизнь, которые точно также поднимались на горы, только не физические, а духовные, открывалось духовное зрение. Многие святые угодники Божии могли видеть то, что не видят другие люди.

Мы видим, что Господь берет с Собой не всех 12 апостолов, а лишь троих. Вероятно только они были готовы к тому, что для них приоткроется завеса тайны мира духовного. И в наше время далеко не многие люди имеют такие духовные дарования, чтобы у них было открыто духовное зрение. Лишь единицы, святые угодники, которые проводили жизнь в молитвах и постах, в доброделании сподобились этой милости Божией. И как они воспринимали духовное зрение? Мы знаем, что многие святые им тяготились, считали себя недостойными, потому что велик соблазн впасть в гордыню. «Я не такой как все, я особенный.» Как часто сейчас приходится наблюдать как некие люди по телевидению, со страниц газет говорят нам о том, что они особенные. Нечто произошло в их жизни и у них открылось как им кажется некое духовное зрение и они способны помогать другим людям - лечить, исцелять. Какое великое безумие, демонский обман. Эти люди не понимают, что нет у них никакого духовного зрения, это искушение бесовское, которому они поддались, и горе не только им, но и тем кто прибегает к ним за помощью, потому что это лжедуховное зрение никакой пользы человеку принести не может. Разве можно сравнить ясновидящих, прорицателей, которые живут обычной жизнью, также больны всякими мелкими страстишками, грехами, а может быть даже и не мелкими, с преподобными Серафимом Саровским, Сергием Радонежским, праведным Иоанном Кронштадтским? С людьми, которые были столпами духа и которые многими духовными трудами, болезнями достигли высот духовной жизни и у них зрение было открыто.

> «...Людям, которые вели духовную жизнь, которые также поднимались на горы, только не физические, а духовные, открывалось духовное зрение...

Есть такие события священной истории, о которых очень сложно говорить, потому что мы не можем их вместить в полной мере. Разве мы можем говорить о великой тайне искупления человека или о великой тайне распятия Христа? Точно также о событии Преображения, которое мы с вами празднуем сегодня, очень сложно говорить, богословствовать, потому что здесь мы соприкасаемся с тайной и не

все может быть доступно для нашего разума. Современный гордый человек считает что все уже подчинено человеку и уже нет никаких тайн. Но мы не должны разделять такую точку зрения, потому что в вере всегда должна оставаться тайна.

Сегодня, вглядываясь в икону Преображения Господня, мы видим, что апостолы лежат на земле в страхе и ужасе, но это не тот страх, который парализует волю и сознание человека, а страх особый, соединенный с огромной радостью. И когда апостолы увидели преобразившегося Господа, то в их сердце была такая великая радость, какую они не испытывали никогда в жизни. Они были так счастливы, что им хотелось, чтобы этот миг никогда не заканчивался. Петр предложил построить три кущи, т. е. шалаша, для Христа, Моисея и Илии. Он действительно не понимал, что говорит, потому что такое особое состояние было у него в душе. Разве это не великая тайна? Разве мы можем человеческим языком объяснить, что произошло в этот момент? Мы можем только «как сквозь тусклое стекло, гадательно» говорить о таких великих событиях священной истории. Мы видим на иконе Преображения Господня, что лучи божественного нетварного света пронизывают собою все. Весь мир держится божественной энергией, жизнь поддерживается благодатью Божией. Безумен человек, который говорит, что верит в Бога не как в конкретную Личность, как в Отца Небесного, который любит мир и постоянно заботится о мире. А верит в некий абстрактный космический разум, который возможно и сотворил мир, но сейчас находится за пределами этого мира и мир развивается по своим законам. Это ложь для христианина. Мы с вами знаем, что Бог промышляет о мире постоянно. Господь говорит в Священном Писании «у вас же и волосы на голове все сочтены» (Мф 10:30) и ни один волос не падает на землю без воли Отца Небесного. Господь постоянно промышляет о нас. Эта Божественная благодать, которую мы образно лицезреем на иконе Преображения Господня, питает наш мир и поддерживает его. Без благодати в мире был бы хаос и абсолютное царство зла. Мы не имеем такого духовного зрения, чтобы видеть благодать, но мы должны стремиться к высотам духовной жизни. Многие удивляются почему в наше время нет великих подвижников, о которых рассказывается в церковной истории, неужели Бог изменил свое отношение к миру? Нет, братья и сестры, благодать Божия всегда одна и та же, но изменились люди. Что лишает человека духовного зрения? Гордыня. В наше время как никогда ранее человек испытывает величайшую гордыню. Он считает, что может проникнуть во все тайны бытия, но мы с вами уже говорили о том, как важно, чтобы в жизни была тайна — тайна встречи с Богом. Ведь бывало в нашей жизни, когда мы либо в храме, либо дома на молитве ощущали необъяснимую духовную радость. Не притворное елейное умиление, а подлинную глубокую радость, ощущение таинственного присутствия Божия рядом с нами. Эта тайна должна оставаться, потому что она сохраняет нашу веру.

> «...Весь мир держится божественной энергией, жизнь поддерживается благодатью Божией...

Но при этом, когда ученики сказали «Господи! хорошо нам здесь быть» (Мф 17:4), видение преображенного Спасителя прекращается. Господь берет учеников и они спускаются в долину в обычное селение, туда где еще царствуют зло, болезнь и смерть. Многие люди говорят как хорошо им в храме, и не хочется выходить в мир, соприкасаться с реалиями жизни, в которой присутствует зло. Так рассуждать неправильно. Если есть в душе радость встречи с Богом, человек должен идти в мир и своей жизнью должен мир преображать. Он должен нести Слово Божие людям, которые еще не слышали его, либо не уразумели. Господь сказал Своим ученикам: «Я посылаю вас как овец среди волков» (Мф 10:16). Апостолы после Воскресения Христова пошли в мир и несли великую тайну веры во Христа. Мы должны быть носителями этой веры и во всем искать прежде всего Царства Божия, т. е. духовный смысл. Вот, например, к сегодняшнему дню Церковь приурочила освящение плодов. Это произошло потому, что как раз к концу лета плоды поспевают, и издавна крестьяне приносили в храм плоды для освящения, благодаря Бога за то, что Он дал им еще один год жизни, дал им урожай. А современный гордый человек относится к Церкви настолько потребительски, что приходит только чтобы что-то взять от Бога. Если нет веры, можно съесть хоть 10 кг яблок и вылить на себя ведро святой воды, от этого никакой духовной пользы не будет. Сегодня, освящая плоды, мы благодарим Господа за то, что Он еще дает нам жизнь, посылает дождь, дает урожай И если мы будем благодарить, Господь подаст освящение нашим душам в том числе через вкушение освященных плодов. Аминь.

Протоиерей
Димитрий Соболевский

Митрополит Меркурий возглавил торжества в день престольного праздника Свято-Казанского храма и 20-й годовщины возрождения прихода

Для совместной Евхаристической молитвы в этот день прибыли многие священнослужители, начинавшие в стенах Свято-Казанского храма свой путь служения Церкви. За праздничным богослужением в день престольного дня храма молились сестры милосердия приходского сестричества во имя святой блаж. Ксении Петербургской, сотрудники храма, многочисленные прихожане и паломники.

Богослужения праздничного дня начались с водосвятного молебна перед чтимым образом Богородицы. Песнопения литургии исполнил большой хор Свято-Казанского храма под управлением Людмилы Савенковой и Детский хор духовной музыки под управлением Ольги Столяровой.

По окончании Божественной литургии духовенством и мирянами был совершен праздничный крестный ход. Затем со словом приветствия к владыке митрополиту обратился настоятель Свято-Казанского храма протоиерей Димитрий Соболевский. От лица клириков и прихожан настоятель поблагодарил Его Высокопреосвященство за радость совместной молитвы в особый для прихода день – 20-летие возрождения приходской жизни и поздравил с праздником в честь Казанской иконы Божией Матери.

Владыка Митрополит высоко оценил организованную стараниями настоятеля многопрофильную деятельность, сложившуюся в данный момент на приходе и особо отметил постоянную Евхаристическую практику, которая является цементирующим моментом жизни храма. Его Высокопреосвященство поблагодарил всех сотрудников храма, трудящихся на церковной ниве и применяющих в приходской деятельности свои навыки и способности.

За многочисленные труды и попечения о приходе Свято-Казанского храма, в связи с 20-летием прихода, настоятелю, протоиерею Димитрию Соболевскому, был преподнесен наперстный крест с украшениями.

Также знаки Архипастырского внимания были вручены сотрудникам храма, совершающим в нем свои многолетние напряженные труды:

Медалью святителя Димитрия, митрополита Ростовского, награждена **Пилипенко Елена Евгеньевна,** главный бухгалтер Свято-Казанского храма;

Медалью святого праведного старца Павла Таганрогского, награждена старшая сестра сестричества во имя святой блаженной Ксении Петербургской Свято-Казанского храма **Кузнецова Галина Николаевна**.

Благословенной Архиерейской Грамоты в этот день были удостоены:

Носач Таисия Гавриловна, помощник настоятеля по хозяйственной деятельности,

Зайцева Мария Александровна, регент малого хора храма;

Столярова Ольга Сергеевна, регент Детского хора духовной музыки Свято-Казанского храма;

Турик Татьяна Федоровна, председатель контрольно-ревизионной комиссии храма.

В Свято-Казанском храме вновь состоялся выпуск слушателей Епархиальных духовно-просветительских и медицинских курсов

В духовно-просветительском центре «Лествица» Свято-Казанского храма состоялся выпускной акт слушателей шестого набора Епархиальных духовно-просветительских (катехизических) курсов и слушателей пятого набора Епархиальных медицинских курсов по основам доклинического и паллиативного ухода.К выпускникам с напутственным словом обратился настоятель Свято-Казанского храма протоиерей Димитрий Соболевский. Он тепло поздравил слушателей с окончанием учебы и отметил, что каждый из них смог совершил небольшой подвиг, приступив к учебе в зрелом возрасте, преодолев свои привычки и обстоятельства повседневной жизни. Священник призвал каждого слушателя суметь применить полученные знания на практике – в духовно-просветительской работе на приходе или же в социально-благотворительном служении, в делах милосердия.В этот день свидетельства епархиального образца получили 22 выпускника Епархиальных духовно-просветительских (катехизических) курсов и 26 выпускников Епархиальных медицинских курсов.

Иерей Александр Новиков совершил Таинства Исповеди и Причастия в Ростовском доме ветеранов

Одиннадцать пожилых людей, проживающих в Ростовском доме ветеранов (группа «Православный час») исповедались и причастились Святых Христовых Таин. Таинства совершил клирик Свято-Казанского храма иерей Александр Новиков.Как всегда, окормляющие ветеранов сестры милосердия из сестричества святой блж.Ксении Петербургской заранее позаботились о должной подготовке своих подопечных к главным церковным Таинствам. Сестры помогли пожилым людям сформулировать и составить перечень грехов, прочли с ними положенное молитвенное правило ко Святому Причащению.

Представители нашего храма приняли участие в фестивале семей «Богатство Донского края», приуроченном ко Всероссийскому дню семьи

В Ростовском парке им. Октябрьской революции состоялся масштабный городской праздник – фестиваль семей «Богатство Донского края», приуроченный ко Дню семьи, любви и верности. По приглашению сотрудников епархиального Отдела по церковной благотворительности и социальному служению, по благословению настоятеля, протоиерея Димитрия Соболевского, участие в мероприятии приняли сестры из сестричества святой блж.Ксении Петербургской и одна из подшефных сестричеству многодетных семей постоянных прихожан.В ходе праздника сестры предлагали посетителям парка многочисленные кулинарные шедевры, заботливо изготовленные представительницами различных храмов и благочиний епархии специально для реализации на фестивале. Получая угощение, горожане совершали посильные пожертвования для создания в Ростове-на-Дону кризисного центра помощи беременным женщинам и женщинам с детьми «Приют для мамы». Таким об-

разом семьи, собравшиеся на праздник, и все неравнодушные люди смогли проявить заботу о нерожденных малышах и женщинах, оказавшихся в трудной жизненной ситуации.

Служение сестер милосердия в дни Петрова поста

Несмотря на летний зной и отпускной период, сестры милосердия Свято-Казанского храма продолжили усердное творение добрых дел, помня, что в пост доброделание особенно важно для душевной пользы того, кто совершает свои посильные труды.Так, в середине Петрова поста, в последний день июня, сестры посетили питомник для бездомных животных. Сестры неоднократно бывали в этом специализированном учреждении, и теперь вновь подготовили своеобразные «гостинцы» для братьев наших меньших. Как всегда, сестры собрали корм, мягкий подстилочный материал, а теперь еще и некоторые ветмедикаменты, которые смогут облегчить состояние животных, имеющих те или иные заболевания.

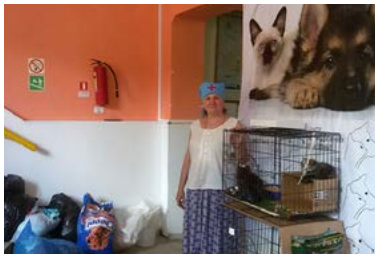

Состоялся выездной прием участников Общества православных врачей в с.Федоровка

Самая дальняя на данный момент поездка врачей была совершена в сопровождении духовника Общества, клирика Свято-Казанского храма иерея Александра Новикова, и с благословения благочинного Таганрогского округа протоиерея Алексия Лысикова. Поездка явилась седьмой по счету и третьей в рамках грантового конкурса «Православная инициатива». Новым в этот раз стало заполнение родителями маленьких пациентов предложенных анкет, благодаря которым врачи будут информированы о том, какие знания о здоровье детей хотели бы получить родители, и врачей каких специальностей им хотелось бы видеть в следующий раз. В ходе приема было совершено более 110 осмотров детей, от младенцев до учащихся старших классов.

Подопечные Добровольческого объединения посетили аквапарк «Осьминожек»

Воспитанники ГБУСОН РО «Социально-реабилитационный центр для несовершеннолетних г. Ростова-на-Дону», над которыми недавно взяли шефство активисты Добровольческого объединения Свято-Казанского храма, посетили аквапарк «Осьминожек».Участниками благотворительно-развлекательного мероприятия стали в этот день около 50 мальчишек и девчонок. Стараниями волонтеров из Объединения и воспитателей Центра ребята с непростой судьбой на несколько часов погрузились в атмосферу полной беззаботности и веселья, сумев по-настоящему оценить многие преимущества летнего сезона.

Отошла ко Господу прихожанка Варвара Кузьминична Гарбузова

11 июля 2016 г. не стало одной из старейших прихожанок Свято-Казанского храма - Варвары Кузьминичны Гарбузовой. Она ушла из земной жизни на 86-м году, оставив о себе самые светлые воспоминания и добрую память.

Варвара Кузьминична всегда в меру сил старалась помочь храму. Ее внутренняя энергия, основанная на горячем радении о храме и приходской жизни, всегда удивляла даже молодых прихожан. До появления в храме просфорни она сама пекла богослужебные просфоры в тесной кухоньке своей квартиры, превозмогая усталость и немощи, присущие ее возрасту. Служила и в лавке, и на различных хозяйственных послушаниях, трудилась на подсвечниках, и везде-везде, где только могла успеть. Уже серьезно болея, она не оставляла трудов и богослужений и, при первой возможности, торопилась в любимый храм, к своей приходской семье.

Отпевание рабы Божией Варвары, совершенное собором духовенства, во главе с настоятелем, стало не только частным событием из жизни ее семьи (Варвара Кузьминична была многодетной матерью). В храм собрались все постоянные прихожане, потому что усопшая была по-своему дорога сердцу каждого из них, каждого, кто очень желал проститься с ней и помолиться о даровании ей Небесного Царствия.

Милостивый Господь да простит вольные и невольные согрешения рабы Своей Варвары, да упокоит ее душу в селениях праведных! Вечная ей память!

ЕВАНГЕЛИЕ ОТ МАТФЕЯ | 17:1-9

1 По прошествии дней шести, взял Иисус Петра, Иакова и Иоанна, брата его, и возвел их на гору высокую одних,

2 и преобразился пред ними: и просияло лице Его, как солнце, одежды же Его сделались белыми, как свет.

3 И вот, явились им Моисей и Илия, с Ним беседующие.

4 При сем Петр сказал Иисусу: Господи! хорошо нам здесь быть; если хочешь, сделаем здесь три кущи: Тебе одну, и Моисею одну, и одну Илии.

5 Когда он еще говорил, се, облако светлое осенило их; и се, глас из облака глаголющий: Сей есть Сын Мой Возлюбленный, в Котором Мое благоволение; Его слушайте.

6 И, услышав, ученики пали на лица свои и очень испугались.

7 Но Иисус, приступив, коснулся их и сказал: встаньте и не бойтесь.

8 Возведя же очи свои, они никого не увидели, кроме одного Иисуса.

9 И когда сходили они с горы, Иисус запретил им, говоря: никому не сказывайте о сем видении, доколе Сын Человеческий не воскреснет из мертвых.

Праздник Преображения раскрывает перед нами славу Богом созданной твари. Не только Христос явился в славе Отчей, в славе Своей Божественной в этот день перед Своими учениками: Евангелие нам говорит, что Божественный свет струился из Его физического тела и из той одежды, которая его покрывала, изливался на все, что окружало Христа.

Здесь мы видим нечто, что прикровенно уже раскрывалось нам в Воплощении Христовом. Мы не можем без недоумения думать о Воплощении: как оказалось возможно, что человеческая плоть, материя этого мира, собранная в теле Христовом, могла не только быть местом вселения Живого Бога — как бывает, например, храм — но соединиться с Божеством так, что и тело это пронизано Божественностью и восседает теперь одесную Бога и Отца в вечной славе? Здесь прикровенно открывается перед нами все величие, вся значительность не только человека, но самого материального мира и неописуемых его возможностей — не только земных и временных, но и вечных, Божественных.

И в день Преображения Господня мы видим, каким светом призван воссиять этот наш материальный мир, какой славой он призван сиять в Царстве Божием, в вечности Господней… И если мы внимательно, всерьез принимаем то, что нам здесь открыто, мы должны изменить самым глубоким образом наше отношение ко всему видимому, ко всему осязаемому; не только к человечеству, не только к человеку, но к самому телу его; и не только к человеческому телу, но ко всему, что телесно вокруг нас ощутимо, осязаемо, видимо… Все призвано стать местом вселения благодати Господней; все призвано когда-то, в конце времен, быть вобрано в эту славу и воссиять этой славой.

И нам, людям, дано это знать; нам, людям, дано не только знать это, но и быть со-трудниками Божиими в освящении той твари, которую Господь сотворил… Мы совершаем освящение плодов, освящение вод, освящение хлебов, мы совершаем освящение хлеба и вина в Тело и Кровь Господни; внутри пределов Церкви это начало чуда Преображения и Богоявления; верой человеческой отделяется вещество этого мира, которое предано человеческим безверием и предательством тлению, смерти и разрушению. Верой нашей отделяется оно от этого тления и смерти, отдается в собственность Богу, и Богом приемлется, и в Боге уже теперь, зачаточно, поистине делается новой тварью.

Но это должно распространиться далеко за пределы храма: все без остатка, что подвластно человеку, может быть им освящено; все, над чем мы работаем, к чему мы прикасаемся, все предметы жизни — все может стать частью Царства Божия, если это Царство Божие будет внутри нас и будет, как сияние Христово, распространяться на все, к чему мы прикасаемся…

Подумаем об этом; мы не призваны поработить природу, мы призваны ее освободить от плена тления и смерти и греха, освободить ее и вернуть в гармонию с Царством Божиим. И поэтому станем вдумчиво, благоговейно относиться ко всему этому тварному, видимому нами миру, и послужим в нем соработниками Христовыми, чтобы мир достиг своей славы и чтобы нами все тварное вошло в радость Господню. Аминь.

Митрополит
Антоний Сурожский

ЧИТАЕМ ЕВАНГЕЛИЕ

УСПЕНСКИЙ ПОСТ: УСПЕТЬ ПОДГОТОВИТЬСЯ

14 августа начинается Успенский пост. Это самый непродолжительный пост, предваряющий праздник Успения Божией Матери, но почти такой же строгий, как Великий.

В начале каждого многодневного поста мы стараемся настроиться на преодоление этой духовной дистанции. Но в отличие от олимпийского старта, к которому спортсмен подходит в своей наилучшей форме, а на финише остается без сил, духовный старт предпринимается как раз для того, чтобы сделав некий рывок, совершив усилие, к окончанию поста подойти еще более сильным и свежим. В этом и заключается смысл любого самоограничения: отдавая силы физические и напрягая свою волю (для молитвы и богослужения), взамен получить от Бога силы духовные для встречи и осмысления великих христианских праздников, которые завершают многодневные церковные посты. Кратким отрезком на длинном протяжении церковного года представляется нам двухнедельный Успенский пост. Он, действительно, довольно строгий: рыба разрешается только на праздник Преображения Господня — 19 августа; в понедельник, среду и пятницу полагается сухоядение, во вторник и четверг — горячая пища без масла, и только в субботу и воскресение дозволяется горячая пища с маслом. Так об этом говорит церковный Устав, но, конечно, не у всех есть возможность строго поститься, поэтому каждый раз, готовясь к посту (или уже начав его) мы рассчитываем свои телесные силы, если нужно, берем благословение на послабления по немощи, и, самое главное, стараемся наметить какие-то духовные вершины, достижение которых и является главным содержанием любого поста.

> «...Отдавая силы физические и напрягая свою волю для молитвы и богослужения, взамен получить от Бога силы духовные для встречи и осмысления великих христианских праздников...

По слову аввы Дорофея, «мы не в пище только должны соблюдать меру, но удерживаться и от всякого другого греха, чтобы, как постимся чревом, поститься нам и языком, удерживаясь от клеветы, от лжи, от празднословия, от уничижения, от гнева и, одним словом, от всякого греха, совершаемого языком... поститься и глазами, то есть не смотреть на суетные вещи, на давать глазам свободы, ни на кого не смотреть бесстыдно и без страха... и руки, и ноги должно удерживать от всякого злого дела». Делающий так может надеяться на то, что путь его поста будет верным, и в конце он увидит в себе не утомленное тело, озлобленную душу и остывшее сердце, но духовному зрению его откроется до того сокровенный смысл праздника Успения.

Что может воспрепятствовать нам бодро пройти постный путь? Прежде всего, это ослабление воли, как одного из самых поврежденных грехом проявлений личности человека. Двоящиеся мысли лишают человека твердой опоры для совершения любого доброго дела, и, сочетаясь с расслаблением, скорее склоняют нас ко греху. Конечно же, мы восклицаем вместе с апостолом Павлом: «если же делаю то, чего не хочу, уже не я делаю то, но живущий во мне грех» (Рим. 7, 20), но выбор в пользу греха — это всегда произволение самого человека. Замечательно сказал о таком произволе святитель Феофан Затворник: «Много греха и в каждом лице и в обществе: но все это не необходимо определят нас на грех. Грех всегда дело свободы: борись, и не падешь. Падает тот, кто не хочет бороться. Отчего не хотим бороться? На хотенье и нехотенье нет устава: хочу, потому что хочу; и не хочу, потому что не хочу: самовластие — вот источное начало; дальше его нельзя идти». Укрощение собственной воли и ее конечное исцеление — дело не одного поста. Хотя в начале каждого мы надеемся хотя бы отчасти научиться направлять свою пока еще не исцеленную волю к духовному желанию. На этом пути одна из самых главных задач — бережное отношение ко времени, которое отпущено нам Богом. Ко Господу мы не сможем прилепиться за время земной жизни, не испрашивая Его помощи. Подготовиться к главной встрече в своей жизни, как это сделала Божия Матерь, мы также не сможем без Ее помощи. Богоматерь является как бы границей между тварным естеством и Богом, и к Ней мы тоже обращаемся за спасением. По слову святителя Игнатия Кавказского, «Ей даны особенная власть и особенное дерзновение ходатайствовать пред Богом о человечестве. Святая Церковь, обращаясь с прошениями ко всем Ангелам и Архангелам, говорит им: “молите Бога о нас”, к одной Богоматери она употребляет слова: “Спаси нас”».

> «... Грех всегда дело свободы: борись, и не упадешь. Падает тот, кто не хочет бороться» святитель Феофан Затворник.

Иеромонах Дорофей (Баранов)

ОБ УСПЕНСКОМ ПОСТЕ И О КРЕСТЕ ХРИСТОВОМ

По милости Божией вступаем мы в Успенский пост. Пост этот самый краткий и самый сладкий. Начинается он с освящения меда, потом будет освящение плодов. И самый легкий этот пост, потому что Божия Матерь заботится о том, чтобы иго Христово было для нас легким. И заботится о теле нашем так же, как и о душе.

Мы начинаем пост с поклонения Кресту Христову, потому что Успенский пост есть размышление о тайне смерти и о тайне жизни, земной и вечной. Чтобы эта тайна стала сладостной для нас, чтобы глубже открылась этим постом. День 1 августа по старому стилю, с которого начинается Успенский пост, считается днем крещения Руси. А крещение — это и есть такое погружение в воду крестную, благодать Христову, так что открывается людям тайна Креста и они готовы все принести Господу, и жизнь, и смерть свою, чтобы всегда быть с Ним. Вы знаете, что мученики всегда изображаются на иконах с крестом. И жизнь каждого человека тоже завершается крестом. Дай Бог, чтобы крест вырастал из всей нашей жизни. Чтобы это было древо жизни, которое мы тоже питаем, принимая участие в том, что Христос совершил.

Весь Успенский пост — крестный. Начало Успенского поста — Крест, и в середине его — Крест, Преображение Господне, с его светом, возвещающим об исходе, который Господь должен совершить в Иерусалиме. И праздник Нерукотворного образа Спасителя, который является как бы завершением этого нашего пути, — тоже праздник Креста. Потому что Господа «не приняли, как имеющего вид идущего в Иерусалим» (Лк. 9, 51), и пречистый лик Его светит нам на фоне Креста. Церковь готовит нас Крестом к принятию тайны исхода Божией Матери. Потому что Ее Успение — это раскрытие победы Креста Христова, неотделимой от Его Воскресения.

В праздник Успения Божией Матери вспоминаются слова великого подвижника, которого ученики его нечаянно застали на молитве с преобразившимся лицом, и на их настойчивые вопрошания, что с ним случилось, он ответил: «Я был там, где стоит у Креста Господня Божия Матерь с возлюбленным учеником. И я хотел бы пребывать там умом всегда». Где Крест Христов и Его Воскресение — красота всех добродетелей, расцвет души человека и тела его. Радость души, которую Бог дает — не так, как мир дает. И чистоты тела, причастного телу Христову и Божией Матери, знающего, что оно — храм Духа Святого (1 Кор. 6, 19).

Протоиерей Александр Шаргунов.
www.pravoslavie.ru

Что означает слово «Спас» в названии праздника Медовый Спас?

Иеромонах Иов (Гумеров):

Спас – сокращенная форма от слова Спаситель – Иисус Христос. Словом Спас народ называет три летних праздника, посвященных Иисусу Христу (Спасителю): Медовый Спас, Яблочный Спас (Праздник Преображения Господня) и Третий Спас (перенесение Нерукотворного Образа из Эдессы в Константинополь). Первый Спас (Изнесение честных древ Животворящего Креста Господня) получил название Медовый, потому что в этот день (1/14 августа) освящается мед.

Когда празднуется Медовый Спас?

В этот день православная церковь совершает празднество Всемилостивому Спасу и Пресвятой Богородице. Также начинается Успенский пост – самый короткий, но строгий почти как Великий пост. Пост предваряет праздник Успения Божией Матери. А его первый день (14 августа) – Происхождение (или Изнесение: слово Происхождение означает крестный ход) Честных Древ Животворящего Креста Господня. В центр храма на утрени выносится Крест: до субботней вечерней службы все верующие могут ему поклониться.

Праздник Происхождения Честных Древ Животворящего Креста Господня был установлен в IX веке в Константинополе: каждый год часть Животворящего Креста, который хранился в домовой церкви греческих императоров, приносили в храм Святой Софии и освящали воду для исцеления болезней. Первый день августа был выбран именно потому, что в этом самом жарком месяце особенно распространялись болезни, люди же прикладывались ко Кресту, на котором был распят Христос, пили освященную им воду и получали долгожданное здоровье.

В Русской Церкви одновременно с празднованием Всемилостивому Спасу соединяется воспоминание совершившегося 1 августа 988 г. Крещения Руси, в воспоминание чего установлено совершать в этот день малое освящение воды.

Сама по себе традиция освящения меда в этот день никак не связана с праздником Всемилостивого Спаса. И, конечно же, эта благочестивая традиция не должна собой затмевать тот праздник, который отмечается Православной Церковью в этот день.

Почему же в народе этот праздник называют именно Медовым Спасом? К этому времени поспевает мед нового сбора и это, конечно, дар Божий, вот почему принято сбор приносить для освящения в храм, благодаря Бога и вкушая мед уже не просто как

лакомство, а как явственное, ощутимое воплощение Божьей благодати, милости к нам, достойным «всякого осуждения и муки». В этот же день по давней традиции совершается малое освящение воды, лекарственных трав и мака.

После освящения меда в этот день угощали им всех желающих и в первую очередь раздавали мед бедным. В старину даже говорили, что «на первый спас и нищий медку попробует».

Тем не менее, нужно помнить, что освящение меда в этот день — это всего лишь благочестивая традиция. Подобные традиции (как, например, освящение яблок на праздник Преображения Господня) вполне естественны для сознания православного человека. Земля и все живущее на ней производят плоды по промыслу Божию, а человек, принимающий участие в производстве этих плодов, в знак благодарения Богу за помощь в этом деле приносил первые выращенные плоды в храм.

Поэтому сама по себе традиция освящения меда в этот день никак не связана с праздником Всемилостивого Спаса. И, конечно же, эта благочестивая традиция не должна собой затмевать тот праздник, который отмечается православной Церковью в этот день.

Когда празднуется Яблочный Спас?

В русской народной традиции Преображение Господне (19 августа) называется Вторым Спасом или Яблочным Спасом. Народное название праздник приобрел по причине того, что, согласно Типикону, в этот день освящается виноград нового урожая и другие плоды, а там, где его нет, — яблоки, после чего их разрешается употреблять в пищу. Освящение проводится в конце праздничной литургии и является выражением дара Богу от благословленной Им природы.

Когда празднуется Третий Спас?

Третий «Спас» (Перенесение из Едессы в Константинополь Нерукотворного Образа Господа Иисуса Христа) на Руси называли по-разному: «Спас на полотне», а также «Холщовый», «Хлебный», «Ореховый». С этого дня верующим можно было есть орехи из нового урожая. «Хлебным Спасом» называли праздник потому, что накануне отмечалось Успение Пресвятой Богородицы, с которым связывалось окончание жатвы. В этот день пекли пироги из муки нового урожая.

За последние свыше двадцати лет мы привыкли, что накануне праздников Происхождения (изнесения) Честных Древ Животворящего Креста Господня, Его Преображения и Нерукотворного Образа, в СМИ обязательно появляются «просветительские» материалы на их тему. К сожалению, зачастую они выдержаны в ключе земледельческой магии, что сводит на нет пользу даже той информации, которая хотя бы вскользь дается о сути праздников. Как правильно относиться к обрядам освящения меда и плодов?

Протоиерей Игорь Прекуп:

Удручающее впечатление производят многие люди, приходящие в эти праздники в храм освятить конкретные банки с медом, плоды. Они или приходят к концу службы только, чтобы получить «ритуально-магическую услугу», и скучают, порой не очень терпеливо дожидаясь, «когда начнется», или еще хуже: являются довольно рано, чтобы удобно расположить свое приношение на столе и потом не отводят очей от своих кульков, «отстаивая» службу, но не участвуя в ней…

А зачем участвовать в службе, когда столько интересных людей вокруг, с кем можно, в ожидании, «когда начнется», пообщаться, прежде чем расстаться до следующего праздника, когда что-нибудь будут «святить» и «давать»? Службу, ведь, служат священнослужители – это их дело, а наше – вот, записки им подать, просфоры получить, свечки поставить, материю грешную, представленную водой-плодами, освятить, самим вкусить, да с ближними поделиться. При чем тут наше участие в богослужении? Мы пришли душой отдохнуть, нечего нас тут строить…

Постоянным прихожанам еще как-то удается объяснить, что освящаются не только конкретные плоды, а весь урожай тем, что его начатки приносятся в жертву, т.е., принесенное, по идее, должно оставаться в храме или там же раздаваться, и этой жертвой освящается все, что у тебя на огороде, в саду, на пасеке, дома, в магазине и на базаре, наконец, то, что ты собираешься приобрести и кормить свою семью – все это освящается твоим «принесением начатков Богу»: жертвой благодарения Небесному Отцу за Его заботу о нас, грешных, без которой ни урожая не было бы, ни средств, приобрести пищу.

Если вдуматься, эти праздники между собой очень крепко связаны. Только не аграрной составляющей. Преображаясь, Господь заранее укрепляет апостолов, как сказано в праздничном кондаке: «На горе преобразился еси, и якоже вмещаху ученицы Твои, славу Твою, Христе Боже, видеша; да егда Тя узрят распинаема,

страдание убо уразумеют вольное, мирови же проповедят, яко Ты еси воистину Отчее сияние». Нетварный свет Преображения разрывает, рассеивает мрак отчаяния: мрак придавивший апостолов после страданий и крестной смерти их Учителя; мрак, окутывающий и отравляющий нас, порой, очень крепко.

Свет Преображения достигает до наших сердец, если мы в минуты, казалось бы, безраздельного владычества мрака вспоминаем о Кресте и сораспятии Христу, вспоминаем, что Крест – символ не столько страданий, сколько любви, которая хотя и не ищет страданий, страдания для нее не цель, но при необходимости она принимает их, радуясь о тех, за кого приносится жертва, радуясь о своей душе, которая очищается смиренным и благодушным перенесением скорбей. И если Господь приоткрыл на Фаворе Свою славу, то через крестный путь в каждом из нас отмывается и восстанавливается образ Божий, проявляясь и просиявая в нашей душе через все большее уподобление Первообразу, о чем нам напоминает Господь в празднике, посвященном созданию Его первой, нерукотворной иконы.

Как Христос во время преображения мог встретиться с давно умершими Моисеем и Илией, если принято считать, что люди стали иметь загробную жизнь (в раю или аду) только после воскресения Спасителя (его победы над смертью), т.е. умершие до этих событий исчезли полностью.

Иеромонах Иов (Гумеров):

По библейскому учению, Бог дал человеку бессмертную душу. Она не разрушима и не уничтожима. До искупления человечества Спасителем все шли в преисподнюю (евр. шеол), но не исчезали. «Но ты низвержен в ад, в глубины преисподней. Видящие тебя всматриваются в тебя, размышляют о тебе: «тот ли это человек, который колебал землю, потрясал царства» (Ис.14:15-16); «Господи! Ты вывел из ада душу мою и оживил меня, чтобы я не сошел в могилу» (Пс.29:4); «Но Бог избавит душу мою от власти преисподней, когда примет меня» (Пс.48:16). До крестной смерти Иисуса Христа души в аде были связаны узами. Однако загробный мир оставался подвластен Богу: «Куда пойду от Духа Твоего, и от лица Твоего куда убегу? Взойду ли на небо - Ты там; сойду ли в преисподнюю - и там Ты» (Пс.138:7-8). Поэтому смотрением Божиим святые пророки Моисей и Илия могли явиться во время Преображения Господня на Фаворе.

http://www.pravmir.ru/

vk.com/kazanskoi

ДОБРОВОЛЬЧЕСКОЕ ОБЪЕДИНЕНИЕ ХРАМА КАЗАНСКОЙ ИКОНЫ БОЖИЕЙ МАТЕРИ г. РОСТОВА - НА - ДОНУ

Приглашаем всех на «Евангельские чтения» каждое воскресенье в 16.00

ОГЛАСИТЕЛЬНЫЕ БЕСЕДЫ

о Таинстве Крещения	Пн, Вт - 19:00
о Таинстве Венчания	Сб - 15:00
о Таинстве Исповеди	Сб - 16:00

ПРАВОСЛАВНЫЕ ЮРИСТЫ

Запись на прием к юристу по тел:
+7 (903) 485-65-33
Георгий Саркисович — Сб - 10:00
+7 (904) 341-84-45
Анатолий Ильич — Вс - 11:00

ПРАВОСЛАВНЫЕ ВРАЧИ

Бесплатный консультативный прием врачей.
Запись по телефону: (863) 292-65-31

ЦЕНТР «ТРЕЗВЕНИЕ»

Сб 17:00 Прием психолога (Марина)
Занятия в группах:
Вт 19:00-21:00 (Мы - за трезвость)
Чт 17:00-19:00 (Для «новичков»)
Сб 15:00 (Группа созависимых)

БИБЛИОТЕКА

Большой выбор интересной и полезной духовной литературы
Сб - 10:00-17:00
Вс - 11:00-17:00

КИНОЗАЛ

Каждую пятницу, после вечернего богослужения (примерно, 19:30), приглашаем всех желающих в наш духовно-просветительский центр на просмотр кинофильмов

ДОБРОВОЛЬЧЕСКОЕ ОБЪЕДИНЕНИЕ

Добровольческое объединение храма приглашает всех желающих потрудиться во славу Божию.
Обращаться по тел:
+7 (918) 558-69-43 — Дмитрий Щербак
+7 (919) 871-84-29 — Елена Кузьмина

в нашем храме каждый понедельник в 18:00 совершается водосвятный молебен перед **иконой Божией Матери "Неупиваемая чаша"** о избавлении наших сродников от губительных страстей пьянства, наркомании, игромании и т.п.

в нашем храме каждый четверг в 9:15, совершается молебен святителю Николаю, архиепископу Мир Ликийских, чудотворцу перед ковчегом с частицей его мощей

Выражаем благодарность типографии ООО «Центр Печатных Технологий АртАртель» за помощь в издании «Вестника»

ВЕСТНИК

Свято-Казанского храма г.Ростова-на-Дону

№ 08 | август, 2016

Гл. редактор — протоиерей Димитрий Соболевский
Отпечатано в типографии
ООО «Центр Печатных Технологий АртАртель»
344064, г.Ростов-на-Дону, ул.Шеболдаева, д.95/2А
Тираж 500 экз.
Распространяется бесплатно
Дата выхода в свет 15. 08. 2016 г.

расписание богослужений*

совершаемых в нашем храме еженедельно

*подробное расписание служб на сайте храма www.kazanskoi.ru

[воскресенье]

08:40 Часы

09:00 Божественная литургия

Литургия - главная служба для православных христиан, на которой совершается Таинство Евхаристии с последующим причащением Тела и Крови Христовой.

11:00 Водосвятный молебен

Служба, на которой православные христиане молятся о здравии, а также совершается освящение воды.

11:30 Заупокойная лития

Служба, на которой совершается поминовение всех прежде усопших родственников

[понедельник]

08:00 Водосвятный молебен с акафистом перед иконой Божией Матери

17:00 Вечернее богослужение

18:00 Молебен с чтением акафиста перед иконой Божией Матери

[вторник — пятница]

08:00 Божественная литургия

09:15 Благодарственный молебен

вт] Свт. благ. кн. Петру и кн. Февронии

ср] Св. блж. Матроне Московской и Св. блж. Ксении Петербургской

чт] Свт. Николаю Мир Ликийских

пт] Молебен о здравии

Заупокойная лития

17:00 Вечернее богослужение

[суббота]

08:00 Божественная литургия

09:15 Панихида

17:00 Вечернее богослужение

... в сентябре:

[11 сентября]

Усекновение главы Пророка, Предтечи и Крестителя Господня Иоанна

[21 сентября]

Рождество Пресвятой Богородицы

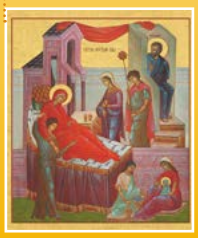

[27 сентября]

Воздвижение Честного Креста Господня

[30 сентября]

Мцц. Веры, Надежды, Любови и матери их Софии

Храм открыт ежедневно:

с 08:00 до 20:00

С понедельника по пятницу в храме можно обратиться к священнику по личным вопросам:

с 10:00 до 17:00

344113, г.Ростов-на-Дону,
пр. Космонавтов, 16а/32а
(863) 218-70-41, 292-65-31
http://kazanskoi.ru
kazanskoi@inbox.ru

Местная религиозная организация православный Приход храма Казанской иконы Божией Матери г.Ростова-на-Дону Религиозной организации «Ростовская-на-Дону Епархия Русской Православной Церкви (Московский Патриархат)»
р/с 40703810552000000036,
к/с 30101810600000000602,
ИНН 6161032854, КПП 616101001,
БИК 046015602, Банк Юго-Западный банк Сбербанк РФ г.Ростов-на-Дону